



明日もいい日で ありますように

真っ赤な太陽が吸い込まれるようにして海に沈んでいきます。

御来屋・恵比須神社の宵祭りに合わせて納涼花火大会が行われました。(7月25日撮影)

だい せい せん

広報

大山の恵みを受け継ぎ、
元気な未来を拓くまぢづくり

主な内容

マイナンバーが10月から通知されます	2~3
まったなし 健康づくり	4
スマイル大山号をご利用ください	5
地域おこし協力隊奮闘記	6~7
きょういく通信	8~11
人権のつぼ	12
うるおい通信	13
まちの話題	14
滞納するとこんなことに...	15
お知らせ	16~21

9
2015
No.145

平成27年10月から年内にかけて、全ての 町民の皆さんに“マイナンバー”が通知されます

「マイナンバー」とは国民一人ひとりが持つ12桁の個人番号です。

マイナンバー制度（社会保障・税番号制度）は、複数の期間に存在する個人の情報を同一人の情報であるということの確認を行うための基盤であり、社会保障・税制度の効率性・透明性を高め、利便性の高い公平・公正な社会を実現するための社会基盤です。

法人にも1法人1つの法人番号（13桁）が指定されます。

マイナンバー導入のメリット



マイナンバーキャラクター
マイナちゃん

1. 利便性の向上・・・面倒な手続きが簡単に
申請時に必要な添付書類の削減など、行政手続きが簡素化され、国民の負担が軽減します。また、行政機関が持っている自分の情報を確認したり、行政機関からさまざまなサービスのお知らせを受け取ったりできるようになります。

2. 行政の効率化・・・手続きが正確で早くなる

国の行政機関や地方公共団体などで、さまざまな情報の照合や入力等に要している時間や労力が大幅に削減されます。複数の業務の間で連携が進み、手続きが正確でスムーズになります。

3. 公平・公正な社会の実現・・・給付金などの不正受給防止

所得や他の行政サービスの受給状況を把握しやすくなり、負担を不当に免れたり、給付を不正に受けたりすることを防止するほか、本当に困っている人にきめ細やかな支援を行えるようになります。

マイナンバーの具体的な利用場面

平成28年1月から、社会保障、税、災害対策の行政手続きでマイナンバーが必要になります。

例えば、マイナンバーは次のような場面で使われるようになります。

- ・毎年6月の児童手当の現況届の際にマイナンバーを提示
- ・厚生年金の裁定請求の際に年金事務所にマイナンバーを提示
- ・健康保険を受給する際に健康保険組合にマイナンバーを提示

なお、情報提供ネットワークシステムを通じた各機関の情報連携は、国は平成29年1月以降、地方公共団体は平成29年7月以降に順次始まります。情報連携により、申請時の課税証明書等の添付省略など、負担が軽減し利便性が向上します。

今後のスケジュール

平成27年10月から年内にかけて

お手元にマイナンバーを通知します。

住民票の住所に、転送不要の簡易書留で世帯ごとに「通知カード」が届きます。

住民票の住所と異なるところにお住まいの方は、お住まいの市町村へ住民票の異動をお願いします。

また、DVなどやむをえない事情で住民票を移すことができない、また移していない方は、現在の住民登録地にご相談ください。

平成28年1月から

マイナンバーの利用開始

社会保障、税、災害対策の行政手続きでマイナンバーが必要になります。申請者への個人番号カード交付も始まります。

平成29年1月から

個人ごとのポータルサイトの運用開始

マイナンバーを含む自分の情報をいつ、誰が、何の目的で提供したのかインターネットで確認できます。

通知カードと個人番号カード

○通知カード・・・マイナンバーが記載されたカード

「通知カード」は「紙製」で、氏名、住所、生年月日、性別（基本4情報）、マイナンバーが記載されています。

「通知カード」には顔写真はありません。

※外国籍でも住民票のある人は通知が届きます。

○個人番号カード・・・マイナンバーが通知された後に申請すると、交付を受けることができるカード

「個人番号カード」は、「プラスチック製」でマイナンバーに加えて本人の顔写真が入り、身分証明書として使用できるほか、ICチップが搭載されています。

※e-Tax等の電子申請等が行える電子証明が標準搭載されています。

※すでにお持ちの住基カードは有効期限までは利用できます。ただし、個人番号カードの交付を受けるときには、重複所持はできないため、返却が必要です。

※「個人番号カード」の有効期限は、20歳以上の人は10年、20歳未満の人は容姿の変化を考慮し、5年とされる予定です。

■「通知カード」が届いてから「個人番号カード」の申請・受取までの手続きについては、広報10月号でくわしくお知らせします。

■番号制度に関する問い合わせは

社会保障・税番号制度に関するコールセンター

【営業時間】平日9時30分～17時30分（土日祝日・年末年始を除く）

【日本語窓口】0570-20-0178 【外国語（英語）対応】0570-20-0291

通知カード

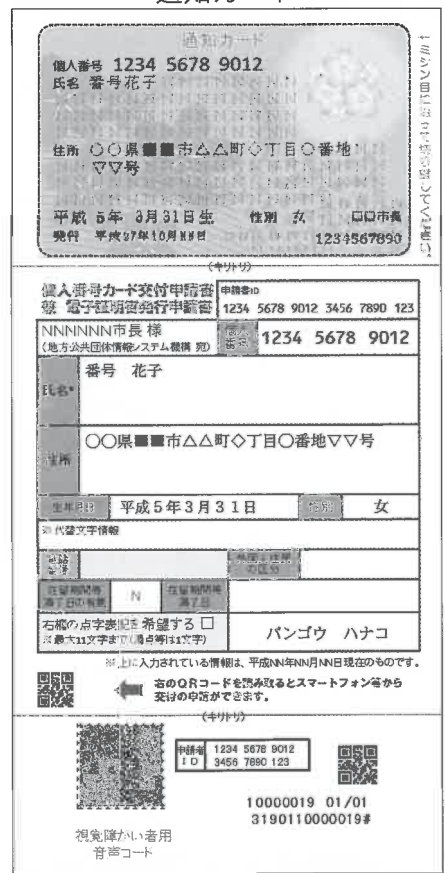

個人番号カード



「がん検診のススメ」

検診は「命をおとさない特效薬」

がんなんて、めったにかかる病気じゃないでしょ!?

全国及び鳥取県の死因の第1位は「がん」です。2人に1人が「がん」になり、3人に1人が「がん」で命をおとしています。誰もがかかる可能性のある身近な病気です。遺伝によるがんは5%程度で、喫煙、食生活や運動などの生活習慣が原因であることが多いといわれます。しかし、いくら生活習慣の改善を心がけても発がんリスクはゼロにできません。がんにならない生活習慣と、検診を受けて、がんを早期に発見し、早期治療することの両方が必要です。

ちょっと待った!



鳥取県がんの部位別死亡者数の年次推移(出典：人口動態統計)

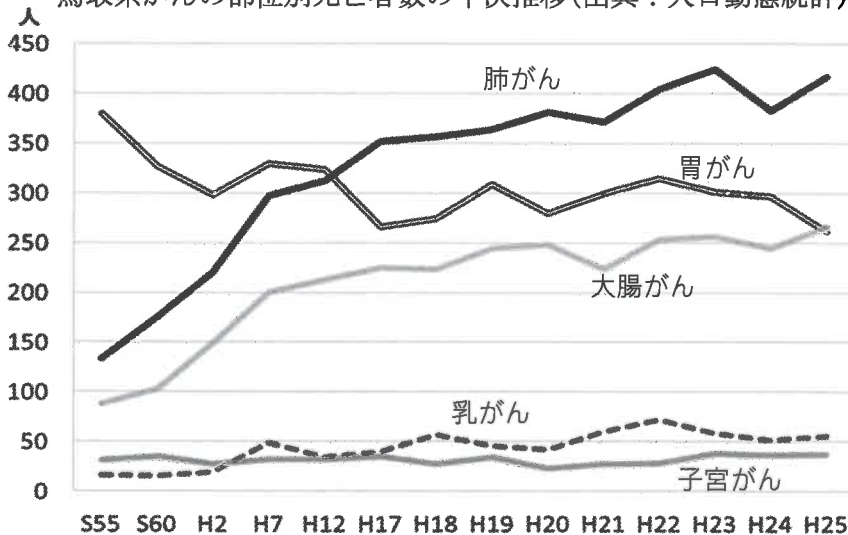

鳥取県では、肺がん・大腸がんで亡くなる方が増えています。年々増加し30年間で約2倍になっています。

ちょっと待った!



検診を受けなくても、何かあったら医療機関に行くから大丈夫!?

早期のがんには自覚症状が全くないといっていでしょう。「いつでも行ける」は「いつまでも行かない」と同じです。「がん」は検診を受けることで、進行していない初期の段階で発見し、適切な治療を行うことで高い確率で治る病気です。

国はがん検診の受診率50%を目標にしています。大山町が実施している胃・肺・大腸・乳・子宮がん検診の平均受診率は平成25年度は14.8%で、県内で2番目に低い受診率(ワースト2位)でした。国の目標にはまだまだの受診状況です。がん検診の受診がまだの方は、ご自身や家族のためにもぜひ受診しましょう。

受診に必要な書類が見当たらない方は、遠慮なくお電話を!!

【問い合わせ先】健康対策課

☎0859-54-5206



スマイル大山号をご利用ください

スマイル大山号は、町内のどこにお住まいでも、通院や買物など日常生活に必要な移動を確保するための交通機関です。タクシーのように乗車予約を行います。タクシーと異なるのは「乗り合い」での運行と、運行時間（ダイヤ）があることです。

町内全ての集落に設置された乗車場所から、医療機関や商店、金融機関、役場、JRの駅や主なバス停など、大山町が定めた目的地との相互間、または目的地と目的地の相互間にご利用いただけます。



【利用のしかた】

ステップ1 [登録する]

事前に利用登録を行きましょう。

※登録は最初の1回だけです。

ステップ2 [予約する]

<予約>

予約センター0800-200-4894に電話します。

「□□集落の△△です。○時の便で集会所から○○医院まで予約します」

※予約センター受付時間

7時30分～18時30分

※予約は利用の1週間前から便の出発1時間前までに（7時・8時の便は前日までに）

※予約のキャンセル・変更は予約便の出発30分前までに

<受付>

予約センター「△△さん、ご予約の便の出発は○時○分です。集会所でお待ちください」

ステップ3 [利用する]

連絡のあった出発時間までに集会所（乗降場所）に行きます。

赤色の車「スマイル大山号」がお迎えに行きます。

※行きと同時に帰りの便の予約もできます。

予約センター（通話無料）

0800-200-4894

ヨヤクヨ



【運賃】 片道500円

大山地区から名和地区に行く場合などは運賃が加算されます。

なお、下記の各種割引があります。

【運賃割引制度】

*回数券を除く割引制度の併用はできません。

回数券 乗車券6枚つづり 2,500円

（5回乗車分の値段）

複数乗車割引

代表者が予約を取りまとめて、同じ便に乗車する場合（まとめ予約）、利用区間に係わらず、まとめ予約で乗車される方全員に、運賃区域ごとに100円を割引きます。

割引証

<内容>

次の要件に該当される方の申請により割引証を交付。割引証掲示の場合、運賃を200円割引きます。

<対象者>

- ①65歳以上で、住民税の非課税世帯の方。
- ②身体障害者手帳・療育手帳・精神保健福祉手帳をお持ちの方。

◆問い合わせ先 企画情報課 ☎0859-54-5202

地域おこし協力隊 奮闘記 Vol.17

「もひとり神事を体験」



今月は
坂口彰広が
書いています

地域おこし協力隊 観光部門で活動している坂口彰広（さかぐち・あきひろ）です。地域おこし協力隊として着任し、4か月がたちました。さまざまな体験をする中で、特に印象的だったのが、7月に行われた大山の「もひとり神事」です。

もひとり神事は、大神山神社奥宮で行われる夕祭と派遣祭、夜中に山頂の岩室で霊水と薬草を採取する山頂祭、下山後の正祭からなります。鳥

取県の無形民俗文化財にも指定されており、昔からの伝統を残す貴重な神事です。私は学生の頃から土着の神事や祭りにとっても興味がありました。が、観客として参加するのが、常でした。このように自分が直に神事にのぞむというのは初めての経験で、とてもうれしかったです。

夕祭後の直会では、地域のみなさんが持ち寄った料理で飲食を共にしました。そこには私の日常にはない空間が広がっていて、地域に根ざした祭りの醍醐味を味わいました。



▲神水を汲みます

ました。

直会が終わると、仮眠をとって夜中1時半に正使・副使、先達、強力、信者の計20名が派遣祭を受けたのち、真つ暗闇の大山に登っていき



▲無事に下山!皆さんが出迎えてくださいました

▶神水と薬草を背負って（下山途中）



また、大山寺による写経と経筒埋納をともなう『弥山禅定』という古くからの修行が、廃仏毀釈の影響で現在の神事の形へと変化していったことなど、大山の歴史的、文化的に興味深い話も聞かせていただきました。神事でありながらもまったく堅苦しくなく、地元の方や宮司さんとの交流を深めることができま

ヘッドライトの小さい光以外は何も見えない暗闇のなかを黙々と登っていくと、自分の体が大山と一体化していくような感覚を覚えました。見上げれば、手が届くのではと思うぐらいの星空の明るさにビックリしました。

今回のもひとり神事を取り上げましたが、刺激的な経験をたくさんさせてもらっています。今後、さらにいろいろな場所に出かけて体験をし、それらを外部に向けて発信したいと思います。



▲神楽が奉納されました（夕祭）



▲グラフィックデザイナーのシュエさん

地域おこし協力隊の敷田です。田舎暮らし入門住宅「のまど間」(門前)が4月にオープンしました。のまど間では、大山町の生活に興味のある身の方が滞在しています。滞在者の一人、シュエさんにお話をうかがいました。

いま! 大山町に 注目が集まっています ～「のまど間」～



こんにちは。私はシュエです。大山町田舎暮らし入門住宅「のまど間」にしばらくの期間滞在しています。私の生まれは中国で、10年前にカナダのトロントへ移住しました。私の職業はグラフィックデザイナーですが、パソコンとインターネットのおかげで、世界中のどこにいてもデザインの仕事をすることができます。

大山町は、今年に入って3度目(1)の訪問・滞在です。今となっては第2の故郷だとさえ感じるほどです。

この町は海と山が近いところが本当に好きです。毎日、自転車でスーパーに買い物へ行くのですが、途中、つつい寄り道してしまいます。田んぼや海岸に立ち寄っては、蛙の鳴き声、川の流れる音、そよ風、気持ちの良い雨、夕焼けの雲などを楽しんでいます。正直なところ、ここへ来た当初は、仕事中にいろいろな虫が部屋の中に飛び込んでくるので、そのたび悲鳴をあげていましたが、最近は大いぶ慣れてきました。虫といえば、この夏にホテルを生まれて初めて見て、とても感動しました。この環境のおかげでしょうか、大山町に来てから、良いデザインにつながるひらめきを得ることが多いのです。



▲手作りケチャップをビンに詰めて(中央がシュエさん)

「のまど間」には、おすそ分けの野菜や食べ物が届くことは珍しくありません。みなさんとても優しく、ご近所の橋本さん、角田さん、林原さんはいつも気にかけてくださいます。

この町の人々は、私にとって生活の知恵の先生です。私は遠藤さんから豆腐づくりを、小島さんからケチャップづくりを、高見さんには釣りを教えてもらいました。

これら全てが、カナダの都会暮らしでは体験できなかったもので、本当に魅力的に感じます。

9月に帰国しますが、ぜひまた来年には戻ってきて、デザインを通じて町の方々とは積極的に交流したいです。

私にこの町を紹介してくれた友人と、田舎暮らしを体験させてくれる「のまど間」に、心から感謝します。

シュエ・フェン

◆問い合わせ先
企画情報課未来づくり戦略室
(敷田・小谷)
080・2942・6517

◆今後も、田舎暮らし入門住宅「のまど間」の応援をよろしく願います!

シュエさんは、仕事の合間に町をPRするTシャツのデザインを地域の人と一緒に手がけたり、LINEスタンプを作成したりと、デザインの才能を活かして、大山町の魅力発信に貢献してくださっています。のまど間では、このように外部から訪れて滞在する人が、地域で生活をしながら、地域の人と一緒になって大山町を盛り上げていくカタチをたくさんつくりたいと思っています。

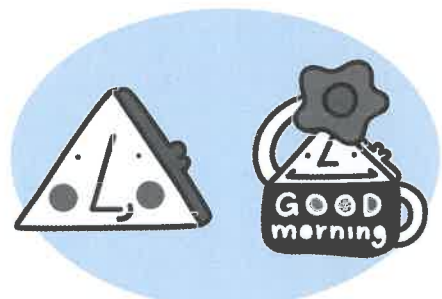

▲シュエさんデザインの大山をモチーフにしたLINEスタンプ「ぜひぜひ大山町」

これからの

大山町の教育にむけて

大山町総合教育会議

第1回大山町総合教育会議が、7月30日に名和公民館で開かれました。

この会議は、昨年の6月に一部改正された「地方教育行政の組織及び運営に関する法律」により、町長と教育委員会という対等な執行機関同士の協議及び調整の場を設ける

ことで、相互の連携を図りながら、より一層民意を反映した教育施策を推進していくために開催するものです。

当日は、まず5名の教育委員が現在の町の教育についてそれぞれの考えを述べた上で町長と意見交換をしました。その後、事務局から提案の

あった町の教育等に関する「大綱」について協議を行いました。

今回の会議で、「大山の恵みを受けて生き生き輝く人づくり」を教育理念として今後の大山町の教育を推進していくとする考え方を双方で確認しました。



▶総合教育会議の様子

鳥取県 スポーツ推進委員協議会 功労者表彰

6月27日に行われた鳥取県スポーツ推進委員研究大会で、大山町から5名の方が功労者表彰を受賞されました。

功労者表彰は、10年以上スポーツ推進委員として活躍された方に贈られます。表彰を受けられたのは、次の方々です。

さん 義子 敦京 見本 高阪
さん 幸一 京一 本田 権
さん 教和 一和 田橋 高
さん 也 哲 田 前

おいしいブドウになあれ

中山みどりの森保育園

梨に袋がかけられ、梨畑が少し賑やかになったところ、天島恵一さん（高橋）のご厚意で、園児がブドウの袋かけ体験をさせてもらうようになりました。今年で3年目になります。

今年度は保育園から高橋集落までの道のりを途中中山陰道を通る車に手を振ったり、お米づくりでお世話になっている高橋清巳さん（上市）の牛舎や畑を見たりしながら、歩きました。



▲天島さんといっしょに袋かけ！

天島さんの大きなハウスでは、数種類のブドウの木が幅広く枝を張り、葉が繁り、見事なブドウがたくさんぶら下がっていました。子どもたちは箱の上に乗って、真剣な眼差しで一枚一枚丁寧に袋をかけました。袋は、前もって子どもたちが絵を描いており、子どもたちの絵が加わったことで、一段と賑やかなブドウ畑になりました。

袋かけの後は、天島さんや高橋さんの畑でとれたスイートコーン、スイカをみんなでいただき、スイカの種飛ばしゲームや梨転がしボールゲームをして遊びました。また、ブドウ畑周辺の草花や動物を見つめるスタンプリーを楽しみ、子どもたちは自然の中を思う存分駆け回りました。中山みどりの森保育園では、子どもたちがさまざまな体験をすることができるよう、豊かな自然を活かした保育を展開しています。そして園の目標の一つである地域とのつながりを大切にし、より充実した保育を目指していきたいと思えます。

高麗地区ふれあいグラウンドゴルフ大会

6月28日に大山公民館高麗分館で、第23回グラウンドゴルフ大会が開催されました。

当日は、あいにくの曇天でしたが、さわやかな風が吹くなか、3ゲームトータルの試合に18名の方が参加されました。こういうグラウンドゴルフ同好会の指導の下、「ホールインワン」、「あちゃー、逃げた」など、悲喜こもごもの喚声が沸き、元氣いっぱいプレーを楽しみました。



▲意欲満々の参加者のみなさん

祝！優勝 大山ボーイズ スポーツ少年団

6月20日・21日・28日に島根県で行われた第46回日本少年野球選手権大会山陰支部予選で、大山ボーイズスポーツ少年団が優勝しました。山陰地区代表として8月に大阪府で行われた全国大会に出場しましたが、接戦の末に惜敗しました。



▲喜びに沸く選手・関係者のみなさん

自分の体力年齢がわかります！

「体力テストを実施します」

体力年齢を判定

大山町では、20～79歳の方を対象に、6種目の得点により、自身の体力が何歳ぐらいかを判定する「体力テスト」を毎年実施しています。今年も下記のとおり実施します。

実施種目

※測定結果は文部科学省で集計され、今後の行政資料として活用されます。

●握力

握力計による測定

●上体起こし

30秒間の腹筋回数

●長座体前屈

前屈で柔軟性を判定

●反復横とび

20秒間の回数

●立ち幅とび

ジャンプ力を測定

●20mシャトルラン

リズムに合わせた持久走

※65歳以上の方は一部別種目になります。



▲(昨年度の様子) みんなで長座体前屈

とき 10月3日(土) 午後7時30分～
(午後8時半に一齐にシャトルランを行います。)

ところ 名和中学校体育館
準備品 体育館シューズ

- ・事前の申込みは不要です
- ・参加費は無料です
- ・動きやすい服装でご参加ください
- ・飲み物をご持参ください



測定結果採点・体力年齢判定は会場ですぐ簡単にできます。

実施年ごとの個人用の記録カードを作製しておりますのでご自分の健康管理のひとつとしてご利用ください。

みなさんこの機会にテストを受けて現在の体力年齢を測定してみましょう！

大山学講座

『歴史道(伯耆往来)ウォーキング』

開催

7月5日に、第2回大山学講座「歴史道(伯耆往来)ウォーキング」を行い、18人が参加しました。

講師に名和公民館サークル「名和歴史研究会」の金田千義さんを迎え、近世の主要道である伯耆往来を、大山町長野から名和公民館まで歩きました。コース途中の豊成、倉谷、西坪では、伯耆往来にまつわる歴史的、文化的史跡や物語について、講師から説明を受けました。

現在は廃道となった長野と豊成を結ぶ「ホエゴ坂」という急斜面の難所では、昔歩いたことを懐かしむ参加者も。

講師の熱の入った説明のもと、周辺に住んでいる参加者も知らなかったような史跡や言い伝えなどを知ることができ、参加してよかったという声も聞かれ、充実したウォーキングとなりました。



▶講師の解説に聞き入る参加者のみなさん



▶ホエル(泣く)ほどつらい「ホエゴ坂」

まちのたから(6) 文化財室通信

大山寺の鉄燭台の巻

大山寺霊宝閣に保管展示されている鉄燭台2基について、鳥取県文化財保護審議会(8月10日開催)が、県の指定保護文化財とするよう答申しました。今回はその大山寺伝来の鉄燭台を紹介します。

蠟燭をともし灯火具である燭台は、灯台(皿状の灯籠に油を入れ灯芯に灯りをともしもの)よりもやや遅れ、中世以降に普及しました。大山寺の燭台は、仏前で香・華・灯を供養する香炉・花瓶・燭台の組み合わせ(三具足、五具足と言います。)で用いられてきたものです。鉄の鍛造品で、竿と脚台には刻銘があります。その銘から、一基は天文19年(1550)に金剛童子社の宝物として、もう一基は天文22年に大聖文殊宝前に寄進されたことが知られます。天文22年銘燭台には願主と思われる重廣なる人物の名

もありませんが、詳しくは分か

りません。

2基は形・大きさがよく似ています。三脚台の上には台盤と細い竿が載り、竿の上端には蠟燭受け皿の蠟蓋(ろうご)や蠟燭立ての針のほかに、帯板状の灯械も付いており、灯明皿を載せて灯台としても使用できるようになっています。竿

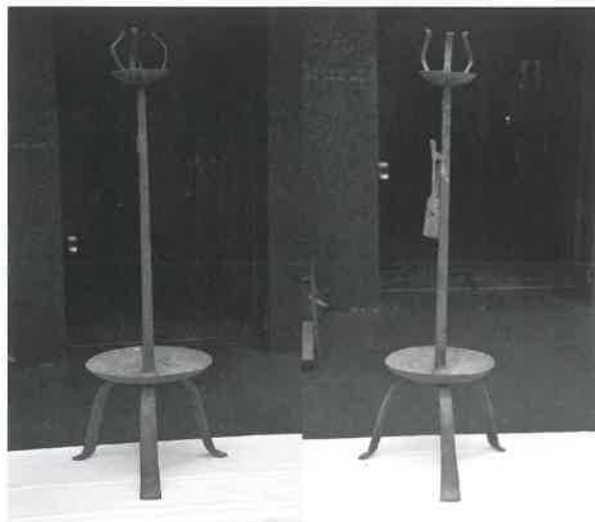

▲天文19年銘(右)と天文22年銘(左)

には芯挟みを掛けるL字形鉸金が付き、天文19年銘燭台には鍛鉄製芯挟みも付属しています。燭台の大きさは、高さ約87cm、竿長約56cm、脚台最大幅約4cm、蠟蓋径約11cmで、台盤のみが径約22cmと約25cmで大きな差があります。

鉄の鍛造燭台で中世に遡るものは、全国的にみても非常に少なく、東北地方に若干例が知られるのみです。大山寺の鉄燭台は、それらと形式がまったく異なり、近世に普及

する蠟蓋と台盤を備える燭台の先駆けと言える形態のもので、西国に伝わる稀有な作例として工芸史的な意義がきわめて大きいものです。刻銘も中世大山寺の状況を伝える一次史料として価値が高いと評価されました。

平成30年の大山開山1300年に向け、また一つ貴重な指定文化財が追加される見込みとなりました。(人権・社会教育課文化財室)

総合文化祭への 出展作品・出演者を募集します



10月24日(土)・25日(日)に名和農業者トレーニングセンターで行われる「大山町
合併10周年記念 第8回大山町総合文化祭」への参加者を募集します。

募集する内容

展示作品

- 作 品 絵画・書道・写真・詩歌・手工芸・菊花・
盆栽・生花・山野草など
- 作 品 数 個人) 1人あたりパネル1枚+机1脚の範囲内。
もしくは大型作品1点。
団体) 各団体で調整してください。



ステージ出演

- 内 容 グループ・サークル活動や集落・自治会等同好
会の活動成果をご披露ください。
- 発表時間 約15分(入退場を含む)
- 募 集 数 15団体(応募多数の場合は抽選)



【ステージの仕様など】

- 会 場 名和農業者トレーニングセンター
アリーナ内 特設ステージ
(間口10.8m×奥行5.4m)
- 音 響 基本的な機材は事務局で準備します。
- 舞台スタッフ 総合司会は事務局で対応します。

その他詳細な要項については、町内各公民館に備え付けの募集要項をご覧ください。

留意事項 主催者は、展示作品の搬入・搬出及び展示中に発生した事故や、出演に関して発生した事故についての損害負担・補償等の責は負いません。

経 費 出展・出演に必要な経費(交通費・機材運搬費・衣装代など)は出演・出展者の負担となります。

申込資格 大山町内に居住または勤務しておられる方、大山町内の団体・事業所等

申込方法 町内各公民館に備え付けの申込用紙により、お申し込みください。

※申込用紙は、大山町ホームページからダウンロードすることができます。

申 込 先 町内各公民館

申込期限 **9月18日(金)**



問い合わせ先

展示作品に関すること：名和公民館 (☎0859-54-2688)

ステージ出演に関すること：大山公民館 (☎0859-53-3003)

外国にルーツを持つ

人の人権

平成26年末現在、日本に在住する外国人の数は約210万人。鳥取県内には60以上の国や地域から来られた約3,800人の方が住んでおられます。また、大山町にも8か国52人の方が暮らしておられます。

〈外国人の人権問題〉

平成24年に内閣府が行った「人権擁護に関する世論調査」によると、外国人に対する人権問題として次のような事例が上がっています。



- ・風習や習慣が受け入れられないこと (34・8%)
- ・就職・職場で不利な扱いを受けること (25・9%)
- ・アパート等への入居を拒否されること (24・9%)
- ・じろじろ見られたり、避けられたりする
こと (15・9%)
- ・差別的な言動をされること (15・0%)

〈共生の社会をめざして〉

国際社会のグローバル化により、これからは日本でも暮らす外国人の数は増えていくと考えられます。

多文化共生社会を築いていくためには、異なる行動様式や価値観、心情をもつ人々が互いを認め合い、同じ地域の住民であるという対等な立場で協力しながら、共に生きていくことが大切ではないでしょうか。

身近なところから対話を始め、その対話を通して、共に地域社会で生きていく隣人として理解を深めていきたいものです。

9月18日(金)に行う第4回人権セミナーでは、「小さな町の多文化共生」自分から出来ることから始めよう」をテーマに、Toriフレンドnetwork代表の阿部山田マリアルイサさんに講演をしていただきます。この機会に住民一人ひとりが安心して暮らせる町づくりについて考えてみてください。

皆さんの参加をお待ちしています。
 (参照: 「外国人の人権」(鳥取県人権文化センター))

大山町みんなの人権セミナー日程

日 時	場 所	内 容
9月18日(金) 19時30分から	中山農村環境改善センター	『小さな町の多文化共生 ~自分から出来ることから始めよう~』 講師 ア部山田 マリアルイサ さん (Toriフレンドnetwork代表)
		☆toriフレンドnetworkとは・・・ Toriフレンドnetworkは倉吉市を拠点に、中部地区で暮らす外国にルーツを持つ人と日本人の自助グループです。お互いに孤立しないで安心して暮らせるよう、情報提供や勉強会などを開催しています。

※日程、内容などは講師の都合により変更になることがあります。

【その他】

- ①小学校入学までを対象に託児を設置します。希望される場合は、開催日の4日前までに人権推進室に申し込んでください。
- ②手話通訳を希望される場合は、開催日の14日前までに人権推進室に申し込んでください。

③この講座は、とっとり県民カレッジの連携講座です

申込み先 人権推進室 (人権交流センター内)
 ☎ 0859-54-2286
 FAX 0859-54-2413

【主 催】 大山町、大山町教育委員会、
 大山町人権・同和教育推進協議会

ご存じですか？

図書館のレファレンスサービス

図書館の主な仕事のひとつに「レファレンスサービス」といって「調べもののお手伝い」があります。図書館の資料を使って、日常生活や学習したり研究したりする中で生じた疑問等、解決のお手伝いをしています。昨年度は、本館と分館合わせて287件の相談がありました。



どんな小さなことでもかまいません。図書館窓口へ気軽に声をかけてください。

ただし、次の内容については回答できませんので、ご了承ください。

- ・懸賞問題や試験問題
- ・個人のプライバシーに関わるもの
- ・古文書の解読
- ・美術品の鑑定
- ・図書館で回答するにふさわしくないと判断したもの など

最近の相談内容として

- ・大山寺の「稚児行列の由来」が知りたい
- ・「大山の竿雪」とはどのようなものか
- ・バーベキューができる簡単なカマドの作り方は
- ・介護の仕方特に入浴のさせ方を学びたい
- ・韓国の画家イジュンソプはどんな人
- ・桜の絵を描く参考資料は 等

司書おすすめの本

「スニーカー」

UNORTHODOX STYLES/ガイアブックス

「オールスター」「エアマックス」など、人気のものから希少モデルまで、有名ブランド11社180足を全てカラーで見せるスニーカー図鑑。細かいシューズデータはもちろん、ブランドヒストリーも興味深い。

鳥取県出身 鬼塚喜八郎氏創業の「鬼塚株式会社（後のアシックス）」が名を連ねている。ブルース・リーが映画で着用した「オニツカタイガー」ファーストモデルは必見。（か）



図書のご案内

一般・文学

- ★負けるもんか/阿川佐和子
- ★ゆらやみ/あさのあつこ
- ★八十歳の朝から/高嶋進
- ★砂の王宮/楡周平
- ★あの家に暮らす四人の女/三浦しをん
- ★オールド・テロリスト/村上龍
- ★最後の詩集/長田弘
- ★日本人として/倉本聰
- ★国を救った数学少女/ヨナス ヨナソン

その他

- ★頭は「本の読み方」で磨かれる/茂木健一郎

- ★本屋さんで探す「明日のカルタ」/倉本美津留
- ★保育園義務教育化/古市憲寿
- ★施設で育った子どもの自立支援/高橋亜美
- ★野の花あったか話/徳永進
- ★ネギの安定多収栽培/松本美枝子
- ★世界の記憶遺産60/古田陽久
- ★しっかり!まとまった!文章を書く/前田安正

児童書・絵本

- ★ちいさなメリーゴーランド/マーシャ ブラウン
- ★藤井兄妹の絶体絶命な毎日/小林深雪
- ★狐物語/レオポルド ショヴォー
- ★試合で勝てる!小学生のドッジボール上達のコツ

第65回「社会を明るくする運動」

西伯郡研究大会

7月7日(火)に保健福祉センターなわで、第65回「社会を明るくする運動」西伯郡研究大会が開催され、西伯郡内の各町村から約150人が参加しました。

「社会を明るくする運動」は、犯罪や非行の防止と罪を犯した人たちの更生について理解を深め、それぞれの立場において力を合わせ、犯罪や非行のない社会を築こうとす

る全国的な運動です。

大会では、全国児童養護施設協議会会長でもあり、鳥取こども学園常務理事・園長の藤野興一さんによる講演や、西伯更生保護女性会の合唱、名和小学校4年生による名和つ子ソーラン2015の演技などがあり、地域の皆で力を合わせ、明るい社会づくりに向けて理解を深めました。

平和への誓いと鎮魂の祈りを込めて

～大山口列車空襲から70年～

県内最大の戦災に見舞われた昭和20年の大山口列車空襲の犠牲者を追悼する慰霊祭と平和祈念の集い(大山口列車空襲被災者の会:金田吉人会長)が、7月28日(火)に大山公民館で行われました。

遺族や被災者、大山中学校、大山、大山西、名和、中山の各小学校の児童生徒、関係者など180人が参列し、犠牲者に祈りを捧げました。

参列した小中学生らは平和学習で学んだことを発表し、「悲惨な歴史は繰り返さない」と祭壇に手を合わせて平和を誓いました。



▶中学生による平和のメッセージ発表



▶子どもたちが躍動感ある演技を披露。大会に華を添えました。

みんなで海岸をきれいに

海岸清掃に汗

町では、ごみのポイ捨て・不法投棄防止に対する意識啓発を図り、海岸の環境保全と良好な景観を守るため、毎年海の日に海岸清掃を実施しています。16回目となった今年の海岸清掃は7月20日(月)に平田・末吉海岸で行われました。

子どもからお年寄りまで幅広い年齢層の参加者が集まったほか、まちづくり所子地区会議からも参加して、末吉海岸での清掃ボランティアは200人を超えました。

台風11号で中止の心配もありましたが当日は天気がよく、「可燃ごみ」「不燃ごみ」「発泡スチロール」など分別を行いました。作業開始前には白い発泡スチロールが目立つていた海岸が、作業終了後には見違えるほどきれいになりました。

参加者からは「参加者が多くにぎやかだった」「暑くて大変だったが、海岸がきれいになってよかった」などの声が聞かれました。

昨年に続き、まちづくり所子地区会議が準備した「子ども用軍手」は今年も好評で、子どもたちも軍手をはめ、熱心にごみを拾いました。

町では今後もまちづくり所子地区会議と協力して、海の日海岸清掃を実施する予定です。



▶約1.3トンの「ゴミ」が回収されました

滞納するといふこんなことには・・・

国民の三大義務の一つ『納税』。税金は町民皆さんのくらしを守る大切な財源です。その大切な税金を滞納したまま放置していると、

① 預金を調べられる

(担当) 「課長、滞納者Xは、〇〇銀行に預金がありました！」

(課長) 「よし、差押だ。」

預金を差押えます。

② 職場に通知が届く

(担当) 「課長、滞納者Xは、株式会社Xに勤めています。」

(課長) 「よし、給与照会だ。」

給与を差押えます。

③ 生命保険が損害保険が...

(担当) 「課長、滞納者Xは△△保険会社に毎月保険料払ってますよ。」

(課長) 「解約返戻金があるかもしれない。よし、△△保険に照会だ。」

保険を解約し、解約返戻金を差押えます。

④ 家宅捜索なんてことに!

(担当) 「滞納者Xは、分納の約束をまったく守りませんし、連絡もとれません。納付する意思がまったく見られません。」

(課長) 「預金など調べたのか？」

(担当) 「すべて調べましたが、何も...。」

(課長) 「仕方ない。よし、家宅捜索だ。」

家宅捜索し、価値のあるものを差押えます。



* 国税徴収法第141条に基づき、徴税吏員(職員)は、滞納者の財産を調査することができます。そして、預金など差押可能な財産がないかを調べます。そこには、**個人のプライバシーは存在しません!**

税金を滞納していると、あなたの知らないところでこのようなことになりかねません。こうならないためにも、税金は納期限内に納付をしてください。

ご相談ください

テレビで毎日見る『過払金請求』のコマーシャル。これは、今でも多くの方の過払金が戻ってくる事案があるという証拠です。消費者金融・クレジット会社から過去にお金を借りて返済していた、今も返済中、返済が滞っている方はいませんか？

過払金があるかもしれません!

大山町においても過払金が戻ってきた事例があります。一人で抱え込まずに、ぜひご相談ください。

Q. 過払金ってなに？

A. 平成22年6月まで、ほとんどの消費者金融、クレジット会社は、違法な金利で貸付けをしていました。法律で認められた利率で計算した差額が「過払金」です。

Q. 過払金に時効はないの？

A. 時効は、10年です。
(最終取引終了から10年)



◆問い合わせ先

税務課 ☎0859-54-5208

平成26年度の差押えの実施状況

財産の種類	件数	換価額
預貯金	32	100万5,488円
生命保険等	3	23万8,868円
不動産	1	0円
給与	2	44万3,840円
その他債権	1	2万3,760円
所得税還付金	30	39万9,441円
計	55	211万1,397円

混合粗大ごみの受入れをします

ご家庭で不用になった混合粗大ごみの処理を希望される方は、下記のとおり持ち込み場所へ直接持ち込んでください。

なお、家庭から出るごみが対象ですので、**事業所ごみは受け入れしません。**

○混合粗大ごみとは

【燃える物と燃えない物が一緒にになっていて、自力での分別が困難な粗大ごみ】

例) 電気毛布、電気カーペット、スプリング入りソファ、マッサージチェア、オルガン、木製の台付きミシン、ゴルフバッグ、チャイルドシートなど

※ねじ等で接合しており、容易に分解できるものは受け入れできません。



日時

9月13日(日)
9時～12時(午前)
13時～15時(午後)

持ち込み場所

名和クリーンセンター

手数料

10kgあたり205円

●当日、混合粗大ごみ以外は受け入れをいたしません。

※手数料は、持ち込み場所において、現金でお支払いください。

◆問い合わせ先

住民生活課

☎0859・54・5210

大山支所建設課総合窓口室

☎0859・53・3311

中山支所地籍調査課総合窓口室

☎0858・58・6111

*当日の連絡先

名和クリーンセンター

☎0859・54・5352

はい!

消費生活相談窓口です

消費生活相談窓口につながる3桁の電話番号をご存じですか?お近くの相談窓口につながります。(平成27年7月より)

こんな相談をしたい時……

- ・名簿から名前を削除する、とあやしい電話があった。
- ・無料と聞いたのに高額請求を受けた。
- ・製品を使ってけがをしそうになった。など



相談したいけど、窓口の電話番号がわからない。

そんな時は……



局番なしの

「消費者ホットライン」

い や や
1 8 8

◎「なきねいりはいやや」とおぼえてください。

*全国共通電話番号「188」に電話をすると音声案内が流れます。郵便番号を入力するとお住まいの近くの消費相談窓口(役場)につながります。郵便番号がわからない時は、そのままお待ちいただければ、お住まいの近くの(役場)につながります。(土、日は鳥取県消費生活センターにつながります。)

*相談窓口へつながった時点から、通話料金の負担が発生します。

*相談窓口の番号がわかる場合は、直接お電話を!

役場住民生活課

☎0859-54-5210 (平日)

鳥取県消費生活センター

(米子コンベンションセンター4階)

☎0859-34-2648 (平日・土日)

第4火曜日は相談 出前講座の日です。お気軽にご利用ください。申込みは住民生活課へ。

森林資源（間伐材、伐採木）の活用を応援します！

スギ・ヒノキの間伐材やマツ・広葉樹の伐採木を搬出して木材加工のほか薪、ペレット、チップなどに活用する場合に補助金を交付します。豊かな山の恵みに感謝して貴重な森林資源を活用していきましょう。

◆森林資源活用事業など
【内容2】間伐材（スギ・ヒノキ）、マツ・広葉樹を搬出して、

①薪炭材等として住民生活や産業観光等で活用する場合
②森林体験学習・イベント等で活用する場合
【補助金額】4,000円/㎡（上限4万円）

◆間伐材搬出事業

【内容1】間伐材（スギ、ヒノキ）を搬出して原木、製材、ペレット・チップ加工として出荷・販売する場合（県事業に準じる）

【対象者】森林所有者等
【補助金額】1,000円/㎡（H27県補助金3,000円/㎡に上乗せ）

【内容3】マツ・広葉樹を搬出して、ペレット、チップ、薪等又は木質バイオマス発電燃料として販売する場合
【補助金額】1,000円/㎡（上限4万円）

【対象者】森林所有者等

◆問い合わせ先

農林水産課

☎0858・58・6116



平成27年度鳥取県西部圏域 手話奉仕員養成講習会（入門編）

聴覚障がい者等の福祉に理解と熱意をお持ちの方で、手話奉仕員としての手話技術を習得したい方はぜひお申し込みください。

【実施主体】

西部9市町村（委託先：公益社団法人鳥取県聴覚障害者協会）

◆受講内容

厚生労働省手話奉仕員養成カリキュラムに準じて実施。



◆申込み・問い合わせ先
鳥取県中部聴覚障がい者センター
☎0858・27・2355

フアクシミリ
0858・27・2360

【備考】テキストをお持ちでない方は別途自己負担となります。

*受講申込書は福祉介護課にもあります。

◆福祉介護課
☎0859・54・5207

◆申込期限

9月29日必着

◆受講料

2,000円

◆期日

10月15日～（全21回）

◆会場

米子コンベンションセンター

平成27年度 市民後見人講座のご案内

認知症や知的障がい・精神障がいなどにより、ものごとを判断する能力が十分でない方について、本人の権利を守る援助を行うのが成年後見人です。専門職（弁護士・司法書士・社会福祉士等）の指導を受けながら、市民後見人として地域のために活動されませんか。

◆対象

【基礎研修】広く後見制度について研修し、後見業務に関わりを持ちたいと希望する方

【実務研修】基礎研修を修了し、市民後見人として市町村に登録している方、または今後登録を希望する方

◆定員 基礎・実務とも20人

◆開講日

【基礎研修】10月24日～11月14日までの毎週土曜日

【実務研修】

11月28日（土）・12月5日（土）

◆会場 米子市ふれあいの里等（未定）

◆申込み・問い合わせ先

福祉介護課 ☎0859-54-5207
西部後見サポートセンターうえるかむ
（米子市福祉保健総合センターふれあいの里内）

☎0859-21-5092

空き家発掘&片づけプロジェクト



町では、家族向けの賃貸住宅を増やすため、地域自主組織と協同して、新たな空き家の発掘を行います。

そして、「大山町空き家・空き地情報」の登録されている物件の中から、家族向けの賃貸が可能な空き家を選定し、予算の範囲内で家財道具の片づけの支援をいたします。

利用可能な空き家があれば、9月30日（水）までに「大山町空き家・空き地情報」に登録及び紹介をお願いします。

くわしくは企画情報課へお問い合わせください。

◆申込み・問い合わせ先
企画情報課

☎0859-54-5202

大人向けタブレット入門講習・基礎講習

9月16日（水）／田舎暮らし入門住宅「のまど間」（大山町門前56-2）

入門講習 17時30分～19時

*タブレット初心者を対象とした内容です。（定員10人）

基礎講習～フェイスブック編～ 19時30分～21時

*タブレットをお持ちの方が対象。一緒にフェイスブックを使ってみましょう。（定員10人）（会費500円）

★出張講座も承ります！お気軽に相談ください。

◆申込み・問い合わせ先
企画情報課未来づくり戦略室
（小谷・藪田）
080-2942-6517

スマート国勢調査!
全国一斉インターネット調査をスタートします!

いつでもどこでも、役所に居る、パソコン、タブレット、スマートフォンでの回答が可能です!!

インターネット回答は **9月10日～20日**

9月10日～9月12日 インターネット 9月10日～9月20日 インターネット

インターネット回答がなかったお家には郵便員が調査票をお配りいたします!!

調査票での回答は **10月1日～7日**

9月26日～9月30日 調査票配布 10月1日～10月7日 調査票回収

国勢調査2015キャンペーンサイトにてスペシャルムービー公開中!!

くわしくは

<http://kokusei2015.stat.go.jp/>

総務省統計局・都道府県・市区町村からのお知らせです

ご協力をお願いします



あなたの人生を大切にこころ安らかに暮らせる「住まい」です。～笑顔あふれる事業所です～ 小規模多機能型居宅介護

対象となる方 高齢のため自炊ができない程度の身体機能の低下があり、独立して生活するには不安のある方で、対象年齢は60歳以上の方です。 よろず承り処 かずき

施設、各事業所見学もお気軽にお越しください。 住みなれた地域・家で、いつまでも安心して暮らせるように 365日・24時間支援させていただく施設です。

対象者 大山町にお住まいで、要支援要介護認定を受けておられる方。

社会福祉法人 和貴 ケアハウスかずき
西伯郡大山町押平747-1 デイサービスセンターかずき
☎(0859)54-6180 ヘルパーステーションかずき
居宅介護支援センターかずき

お気軽にご相談ください。 西伯郡大山町押平747-1
☎(0859)54-3101

介護のご相談承ります!

電波に関する お困りごとやご相談

中国総合通信局では、不法無線局による混信・妨害、テレビ・ラジオの受信障害など、電波に関するお困りごとや相談電話を開設しています。

- ・不法無線局、混信・妨害相談
(082)222 - 3332
- ・受信障害 (テレビ・ラジオ)
(082)222 - 3383
- ・電波利用料 (082)222 - 3308
- ・その他行政相談 (082)222 - 3314



健康づくり講演会 (参加無料)

社員が健康的になったとテレビ番組や本が話題の「タニタの社員食堂」。タニタの管理栄養士を講師に、健康づくり講演会を開きます。

ヘルシーでバランスよく、そのうえ満足度も得られる調理法など、日ごろの食生活に役立つヒントがいっぱい。ご家族、ご自身の健康のために、ぜひご来場ください。

- ◆日時 10月7日 (水) 19時～20時45分
- ◆場所 保健福祉センターなわ
- ◆演題 「タニタの社員食堂に学ぶ！
～食から実践 健康づくり～」
- ◆講師 ㈱タニタヘルスリンク管理栄養士
- ◆問い合わせ先
健康対策課
☎0859-54-5206



高齢者・障がい者の虐待を防ぐために

4回シリーズ

第2回

前回 (広報だいせん7月号) は、どんなことが虐待にあたるかなどについて触れました。不自然なけががあると

【世話をする人も苦しんでいるかもしれない】

か、ひどく汚れた格好をしていることを見つけたなど、周囲の方が「虐待が起きているかもしれない」「虐待をしようかもしれない」と気づいたときにはどうすればいいでしょうか。

介護をひとりで担っていることや、生活が苦しいなどの理由から虐待が起ころうこともあります。町はこのような方(養護者と呼びます)の支援も同時に行います。

【あなたの通報が誰かを救うかもしれない】

虐待を受けている当事者は、身体的・精神的・知的な理由で周囲に助けを求めることができないかもしれません。お世話をしてもらっているのだからと気兼ねをして、我慢しているのかもしれない。ぜひ町までご連絡ください。

【町へご連絡ください】

大山町福祉介護課へお電話、あるいは来庁ください。高齢者・障がい者いずれも虐待対応については市町村が事実確認を行うことになっていきます。通報した方の秘密は守られますし、結果的に虐待でなかったとしても責められることはありません。大山町では48時間以内に最初の対応を行うことが定められています。



◆問い合わせ先

福祉介護課
☎0859-54-5207

参加チーム募集!

第11回大山町軟式野球大会

大山町軟式野球協会では、第11回大山町軟式野球大会を次の日程で行います。奮ってご参加ください。

- ◆日時 10月4・18日 (日)
- ◆場所 名和総合運動公園野球場、中山野球場

◆出場資格

大山町在住者もしくは出身者、または勤務地が大山町の方を中心に構成されたチーム

◆応募方法

登録用紙に必要事項を記入して、提出ください。参加費は無料です。

- ◆期限 9月15日 (火) 厳守
- ◆代表者会議及び抽選会
9月下旬予定

※申込用紙は、社会教育課、中山公民館、大山公民館にあります。

◆申込み・問い合わせ先

人権・社会教育課
☎0859-54-5212

自衛隊航空学生（海・空）、 一般曹候補生（陸・海・空）募集

平成27年度自衛官採用試験が行われます。

航空学生

18歳以上
21歳未満の方

一般曹候補生

18歳以上27歳未満の方
(※平成28年4月1日現在)

◆受付期間

両試験とも8月1日（土）～9月8日（火）

◆試験日（筆記試験）

航空学生…9月23日（水）
一般曹候補生…9月18日（金）・19日（土）
のいずれか

◆問い合わせ先

自衛隊米子地域事務所
☎0859-33-2440



無料調停相談会

お金や土地・建物のトラブルなどの民事上の争いごと、夫婦間の問題、遺産分割などの家庭内のもめごとについて、調停委員が調停手続の利便に関する相談に応じます。

◆日時 10月9日（金）

10時～15時

◆場所 米子市文化ホール

◆問い合わせ先

鳥取地方裁判所米子支部庶務課
☎0859-22-2205

無料法律相談会

鳥取県司法書士会が無料相談会を行いますので、お気軽にご利用ください。

◆日時 9月27日（日）

10時～正午

◆場所 米子コンベンションセンター（3階第1会議室）

◆内容 相続・遺言、不動産の贈与等身の回りの法律問題

◆問い合わせ先

鳥取県司法書士会
☎0857-24-7024

労働セミナーの ご案内

事業主・管理者・労務担当者のための「働きやすい職場づくり応援セミナー」です。
(共催：米子市立図書館)

A講座

9月16日（水）

13時30分～15時

「従業員の“やる気”を企業活力に！」

講師：吉田佐智子さん（特定社会保険労務士）

B講座

10月22日（木）

13時30分～15時

「ケースで学ぶ！職場のコミュニケーション」

講師：越野由美子さん（はっぴいきやり代表）

◆場所 米子市立図書館2階研修室

*電話もしくはFAXでお申込みください。

◆申込み・問い合わせ先

鳥取県中小企業労働相談所
みなくる米子
☎0859-31-8785
FAX0859-21-0034

「建退共制度」を知っていますか

建設業退職金共済制度（建退共制度）は、建設現場で働く方々のために「中小企業退職金共済法」という法律にもとづき、国が作った退職金制度です。

この制度は、建設業の事業主が、建設現場で働く方の共済手帳に働いた日数に応じた掛金となる共済証紙を貼り、その方が建設業界で働くことをやめたときに建退共から退職金が支払われます。

◆加入できる事業主
建設業を営む方

《対象》
建設業の現場で働く方

◎掛金は、法人では損金、個人では必要経費として扱われ、税法上全額非課税となります。

◎事業主がかわっても、建設業で働いた日数を通算して退職金が計算されます。

◆問い合わせ先
建退共鳥取支部
☎0857-24-2281

《掛金》

月額310円（事業主負担）

特徴

◎掛金の一部を国が助成します。

◎掛金は、法人では損金、個人では必要経費として扱われ、税法上全額非課税となります。

◎事業主がかわっても、建設業で働いた日数を通算して退職金が計算されます。

◎事業主がかわっても、建設業で働いた日数を通算して退職金が計算されます。



県総合情報誌

『とっとりNOW』
107号（9月1日発行）



好評発売中！

「健康と美」をテーマに、ウォーキング主体の観光やグルメを提案、心身充電できるリゾートを目指す湯梨浜町。巻頭特集では、その魅力を存分に伝える。

◆定価 1部309円（税込）

◆問い合わせ先 鳥取県広報連絡協議会（県庁内）
☎0857-26-7086

9

2015. September



広報だいせん 大山町行事カレンダー

主な連絡先

日	月	火	水	木	金	土
<p>大山町 みんなの人権セミナー 10:00~ 大山支所</p> <p>30</p>	31	1	2	3	<p>3B体操 9:30~11:00 中山農村環境改善センター</p> <p>育児学級 10:00~11:30 保健福祉センターなわ</p> <p>4</p>	5
<p>行政相談 9:30~12:00 名和公民館</p> <p>6</p>	<p>3B体操 9:30~11:00 保健福祉センターなわ</p> <p>農業委員相談 13:30~15:00 中山支所</p> <p>心の健康相談 (*9月2日までに要予約) 13:30~16:00 保健福祉センターだいせん</p> <p>7</p>	<p>お茶サロンひだまり 10:00~11:30 ふれあい会館</p> <p>8</p>	<p>人権相談 9:00~12:00 人権交流センター 13:30~16:00 大山公民館</p> <p>保育所開放日 10:00~11:00 各保育園・保育所</p> <p>行政相談 13:30~16:00 大山公民館</p> <p>9</p>	<p>デイケア 13:30~15:30 保健福祉センターだいせん</p> <p>10</p>	<p>3B体操 9:30~11:00 保健福祉センターだいせん</p> <p>育児学級 10:00~11:30 子育て支援センターだいせん</p> <p>11</p>	<p>鳥取大学公開講座 10:30~12:00 図書館本館</p> <p>おはなし図書館 11:00~11:30 図書館本館</p> <p>12</p>
13	<p>ほのぼのたいむ 10:00~11:30 子育て支援センターなかやま</p> <p>14</p>	<p>行政相談 9:30~12:00 福祉センターなかやま</p> <p>心配ごと相談 9:30~12:00 各福祉センター</p> <p>子育て講座 10:00~11:00 保健福祉センターなわ</p> <p>15</p>	16	<p>デイケア 10:00~13:00 保健福祉センターなわ</p> <p>17</p>	<p>3B体操 9:30~11:00 中山農村環境改善センター</p> <p>大山町みんなの 人権セミナー 19:30~ 中山農村環境改善センター</p> <p>18</p>	<p>大山町女性 レクリエーション大会 10:00~15:00 大山農業者トレーニングセンター</p> <p>ちいさなおはなし会 11:00~11:30 大山公民館</p> <p>19</p>
20	敬老の日	国民の休日	<p>秋分の日 むきばんだ祭り 10:00~15:30 むきばんだ史跡公園</p> <p>23</p>	<p>法律相談 9:30~11:30 福祉センターなかやま</p> <p>24</p>	<p>3B体操 9:30~11:00 保健福祉センターだいせん</p> <p>人権相談 13:30~16:00 中山支所</p> <p>農業委員相談 13:30~15:00 大山支所</p> <p>25</p>	<p>鳥取大学公開講座 10:30~12:00 図書館本館</p> <p>26</p>
<p>庄内ふれあい健康まつり 8:30~ 大山分館運動会 9:30~ 上中山地区運動会 13:00~ 下中山らくらく運動会 13:00~ 逢坂地区ふれあいまつり 13:00~</p> <p>27</p>	<p>3B体操 9:30~11:00 保健福祉センターなわ</p> <p>すくすく広場 10:00~11:30 ふれあい会館</p> <p>健康相談 (※前日までに要予約) 13:30~14:00 (受付) 保健福祉センターなわ</p> <p>介護家族のつどい 13:30~15:00 保健福祉センターなわ</p> <p>28</p>	<p>専門員による消費生活 相談 9:00~12:00 住民生活課</p> <p>おはなしの会 10:30~11:30 ふれあい会館</p> <p>29</p>	30	<p>10月</p> <p>どんぐり広場 10:00~11:30 子育て支援センターだいせん</p> <p>デイケア 13:30~15:30 保健福祉センターだいせん</p> <p>1</p>	<p>3B体操 9:30~11:00 中山農村環境改善センター</p> <p>2</p>	<p>体カテスト 19:30~ 名和中学校体育館</p> <p>3</p>

- 大山町役場 (本庁)
Tel. 0859 - 54 - 3111 (代表)
総務課 Tel. 0859 - 54 - 5201
税務課 Tel. 0859 - 54 - 5208
住民生活課 Tel. 0859 - 54 - 5210
会計課 Tel. 0859 - 54 - 5209
企画情報課 Tel. 0859 - 54 - 5202
水道課 Tel. 0859 - 54 - 5204
議会事務局 Tel. 0859 - 54 - 5213
- 中山支所
Tel. 0858 - 58 - 6111 (代表)
地籍調査課 Tel. 0858 - 58 - 6113
総合窓口室 Tel. 0858 - 58 - 6111
農林水産課 Tel. 0858 - 58 - 6116
農業委員会 Tel. 0858 - 58 - 6115
- 大山支所
Tel. 0859 - 53 - 3311 (代表)
建設課 Tel. 0859 - 53 - 3186
総合窓口室 Tel. 0859 - 53 - 3311
観光商工課 Tel. 0859 - 53 - 3110
大山北麓振興室 Tel. 0859 - 53 - 3313
地方創生本部事務局 Tel. 0859 - 53 - 3120
- 人権交流センター
人権推進室 Tel. 0859 - 54 - 2286
- 保健福祉センターなわ
健康対策課 Tel. 0859 - 54 - 5206
福祉介護課 Tel. 0859 - 54 - 5207
地域包括支援センター Tel. 0859 - 54 - 2226
- 福祉センターなかやま
Tel. 0858 - 49 - 3000
- 保健福祉センターだいせん
Tel. 0859 - 39 - 5018
- 中山農村環境改善センター
Tel. 0858 - 58 - 6124
- 教育委員会
幼児・学校教育課
幼児教育室 Tel. 0859 - 54 - 5219
学校教育室 Tel. 0859 - 54 - 5211
人権・社会教育課 Tel. 0859 - 54 - 5212
- 教育研究所
Tel. 0859 - 54 - 5221
- 中山公民館
Tel. 0858 - 58 - 2334
- 名和公民館
Tel. 0859 - 54 - 2688
- 大山公民館
所子分館
Tel. 0859 - 53 - 3003
大山分館
Tel. 0859 - 53 - 8139
高麗分館
Tel. 0859 - 53 - 4167
- 町立図書館
Tel. 0858 - 49 - 3010
名和分館
Tel. 0859 - 54 - 2688
大山分館
Tel. 0859 - 53 - 3003
- 小・中学校
中山小学校
Tel. 0858 - 58 - 2439
名和小学校
Tel. 0859 - 54 - 2070
大山西小学校
Tel. 0859 - 53 - 3228
大山小学校
Tel. 0859 - 53 - 3104
中山中学校
Tel. 0858 - 58 - 2014
名和中学校
Tel. 0859 - 54 - 2024
大山中学校
Tel. 0859 - 53 - 3020

*子どもの健診・予防接種・各種がん検診の日程は裏面をごらんください。

9月1日～10月10日までのお知らせを載せています。

子どもの健診のお知らせ

種別	月日	場所	受付時間	対象	その他	
健診	乳幼児健診	9月24日(木)	保健福祉センターなわ	13:00～14:30	3か月～2歳6か月	母子健康手帳をお持ちください。

健康づくり、健康相談、介護予防教室のお知らせ

種別	月日	場所	時間	内容
3B体操	9月4日(金) 9月18日(金) 10月2日(金)	中山農村環境改善センター	9:30～11:00	ストレッチ体操、ベル・ベルター・ボールを使って音楽にあわせ体を動かします。 運動のできる服装で水分をお持ちになり、お出かけください。
	9月7日(月) 9月28日(月) 10月5日(月)	保健福祉センターなわ	9:30～11:00	
	9月11日(金) 9月25日(金) 10月9日(金)	保健福祉センターだいせん	9:30～11:00	
健康相談	9月28日(月)	保健福祉センターなわ	(受付) 13:30～14:00 ※前日までにご予約ください	保健師・栄養士による健康相談。どなたでも利用できます。
介護家族のつどい	9月28日(月)	保健福祉センターなわ	13:30～15:00	介護者同士で情報交換をしたり、悩みなどを話したり、しませんか？お気軽にご参加ください。個別の相談にも応じます。

その他の教室・相談のお知らせ

種別	月日	場所	時間	対象	内容
育児学級	9月4日(金)	保健福祉センターなわ	(受付9:30～) 10:00～11:30	保育園(所)へ行っていない親子	絵本の読み聞かせ お月見のあそび
	9月11日(金)	子育て支援センターだいせん			
子育て講座	9月15日(火)	保健福祉センターなわ	(受付9:30～) 10:00～11:00	保育園(所)へ行っていない親子 ※どなたでも参加いただけます	『ふれあい わらべうた』 講師 うたうたい 森田 さやか さん
すくすく広場	9月28日(月)	ふれあい会館	(受付9:30～) 10:00～11:30	保育園(所)へ行っていない親子	『おにぎり教室』 講師 健康対策課 松原主幹管理栄養士

☆あそびにおいて、大山町地域子育て支援センター
利用時間 月曜日～金曜日(祝日、年末年始は除く)
9:00～12:00
13:00～16:00

※連絡先
子育て支援センターなわ(中山みどりの森保育園内) TEL0858-58-6062
子育て支援センターだいせん(大山きやらぼく保育園内) TEL0859-53-1157
子育て支援センターなわ(大山町ふれあい会館) TEL0859-54-2395

○子育て中のふれあいの場として、保護者同伴で自由に楽しむことができます。(おもちゃ・絵本・遊具あり)
○行事はどなたでも参加できます。
○いつでも子育て相談できます。(個別相談：申込みが必要です)
○たんぽぽ通信(月1回発行)

心の健康相談・事業のお知らせ

種別	月日	場所	時間	内容
デイケア	9月10日(木)	保健福祉センターだいせん	13:30～15:30	レクリエーション
	9月17日(木)	保健福祉センターなわ	10:00～13:00	調理実習
	10月1日(木)	保健福祉センターだいせん	13:30～15:30	芸術の秋
心の健康相談	9月7日(月)	保健福祉センターだいせん	13:30～16:00 *9月2日(水)までに予約が必要です	臨床心理士が相談を受けます。 よく眠れない、家にひきこもっている、何もする気がしない、お酒を止めたいのに止められない、イライラする、検査では異常がないのに体調が悪いなど、心の悩みに関することがありましたら1人で悩まず気軽に相談ください。個人の秘密はかたく守られます。

大人の健(検)診のお知らせ

☆該当の世帯には5月中に、健診の対象・利用料金等のご案内や受診に必要な用紙等をお届けしていますのでご確認ください。
☆集団健診(検診)はすべて予約が必要です。1週間前までに健康対策課へご連絡ください。
○大腸がん検診をご希望の方には、健康対策課または各支所総合窓口室で便検体容器をお渡しします。便をとった検体は、提出するまで冷所保存をしておいてください。
○対象年齢や持ち物、注意事項は、健診関係書類に同封しています「平成27年度 大山町健(検)診案内」でご確認ください。

【集団健(検)診】予約をお願いします。

◎健康診査、胃がん・肺がん・大腸がん・前立腺がん検診、肝炎ウイルス検査

月日	場所	時間	注意事項
9月8日(火)	保健福祉センターなわ	8:00～10:00	胃がん検診は時間がかかるため、待ち時間が長くなることをご了承ください。
9月9日(水)	人権交流センター	8:00～10:00	
10月2日(金)	中山公民館	8:00～10:00	
10月4日(日)	保健福祉センターなわ	8:00～10:00	
10月6日(火)	中山農村環境改善センター	8:00～10:00	

◎乳がん・子宮がん検診・大腸がん検診

月日	場所	時間	注意事項
9月15日(火)	保健福祉センターなわ	13:30～15:00	乳がん検診は時間がかかるため、受診者が多数の場合は待ち時間が長くなることを、ご了承ください。
9月16日(水)	保健福祉センターだいせん	13:30～15:00	
9月29日(火)	中山農村環境改善センター	13:30～15:00	
10月4日(日)	保健福祉センターなわ	8:00～10:00	

【個別健(検)診】

◎健康診査 6月～10月の間、町内医療機関に委託し実施しています。
◎乳がん・子宮がん検診 7月～2月の間、医療機関に委託し実施しています。
◎胃がん検診 桃色の受診券が届いた方は、ご希望の医療機関に直接ご予約ください。

【国民健康保険 人間ドック】

*6月～2月の間実施します。ご希望の医療機関へお早目にご予約ください。

【問い合わせ・相談先】

☆子どもの健診・予防接種・健康診査、各種がん検診、健康相談、心の相談、健康づくりなどに関することは
保健福祉センターなわ内 健康対策課
TEL 0859-54-5206
FAX 0859-54-5087

☆介護保険、介護予防などに関することは
保健福祉センターなわ内 地域包括支援センター
TEL 0859-54-2226
TEL 0859-54-5207

なかやま温泉 だより vol. 20



◆なかやま温泉
☎ 0858-49-3330

なかやま温泉ゆー倶楽部ナスパルです。

まだまだ残暑が厳しいですが、農家のみなさんにとつては、これからの本格的な収穫の時期です。農作業等の疲れを中山温泉で癒して、明日の活力につなげてみませんか。

一周年記念 なかやま温泉朝市

昨年9月から、毎月第一日曜日に開催している『なかやま温泉朝市』は、おかげさまで一周年を迎えます。



▲「今日は何かがあるかな?」

一周年を記念して、今回だけのお得な特典を用意しました。ぜひ当日は、ご家族みなさんと、中山温泉へお出かけください。

◆日時 9月6日(日)

出店受付 8時30分～11時

朝市開催 9時～11時30分

※出店者の事前予約は受け付けておりません。当日お越しいただいた方から先着順に受け付けします。

◆場所 中山温泉展示ホール
※9月～3月の朝市は、温泉館内で開催します。

“お得な特典”

①出店料無料

今回だけ出店料を無料にします。朝市に出店体験してみたい!という方は、この機会をぜひご利用ください。

ただし、1ブースにつき2区画までとします。

②ポン菓子無料配布

昔懐かしいポン菓子機による、ポン菓子を配布します。

【注意事項】

館内で行いますので、火気を取り扱う出店はできません。

大山チャンネル 9月の主な放送内容

【PICK UP 大山 9月号①】

9月1日～10日 (6:00/12:00/15:00/20:00/24:00)

※初回は12時からスタート

〔地域の出来事〕

大山寺参道のそば流し/大山レンジャー ほか

〔特集〕

【〇〇会議】…今回は3人の女性たちが「結婚」について本音を語り合います。

【だいせん100%TV】

～平均79歳!若いモンには負けんワイ スペシャル～

9月11日～20日 (6:00/12:00/15:00/20:00/24:00)

※初回は12時からスタート

＜内容＞

もうすぐ敬老の日。そこで町内に住む元気いっぱいのお年寄りが大集合。人生を豊かにする秘訣や驚きの趣味や特技を披露しながら、若者顔負けのパワフルトークを繰り広げます。

◆問い合わせ先

アマゾンラテルナ鳥取大山オフィス

☎ 0858-58-2318

Eメール: info@daisen.amalate.co.jp

*テレビの電子番組表(EPG)と大山町ホームページで、内容等をご確認いただけます。

【全国一斉!法務局休日相談所】開設

(相談無料)

遺言、相続、登記、戸籍、国籍、供託、人権及び心配ごとについて相談員が相談に応じます。

◆日時 10月4日(日) 10時～15時

◆場所 鳥取地方法務局米子支局
(米子市旗ヶ崎2丁目10番12号)

◆その他 秘密は厳守します。相談予約された方を優先させていただきます。

◆予約・問い合わせ先

鳥取地方法務局米子支局

☎ 0859-22-6161

オータムジャンボ宝くじ発売

★発売期間 平成27年9月28日(月)から
10月16日(金)まで

★今年のオータムジャンボ宝くじは、1等・前後賞合わせて5億円。

1等 3億円×13本

(発売総額390億円・13ユニットの場合)

前後賞各 1億円×26本

(発売総額390億円・13ユニットの場合)

※抽選日は10月23日(金)、支払開始日は10月28日(水)から。

※この宝くじの収益金は、市町村の明るいまちづくりや環境対策、高齢化対策など地域住民の福祉向上のために使われます。

大山恵みの里だより vol. 91

問い合わせ先
大山恵みの里公社
☎0859-54-6600

加工食品講習会のお知らせ

大山町で加工食品を製造販売されている個人・グループ・事業者の方を対象に加工食品講習会を行います。

4月から施行された新法「食品表示法」の内容や、安全安心な加工販売を行うための注意点を説明します。

◆日時 9月29日(火)

19時30分～21時

◆会場 名和公民館視聴覚室
*参加無料ですが、申込みが必要ですよ。

◆申込先 大山恵みの里公社 (担当: 金田)

☎0859-54-6600

※希望者多数の場合は調整させていただきます。ご了承ください。

「おいしいですよ!」生産者が対面販売

「大山町エコ農業野菜周年栽培研究会」の会員有志が、7月12日(日)に米子市のマルイ両三柳店で対面販売を行いました。

公社では、毎朝町内生産者が出荷する野菜を、米子市のマルイ3店舗にある「大山恵みの里コーナー」に搬送し販売しています。

今回は通常販売コーナーの横に特設売り場を設けて生産者も自ら店頭に立ちました。試食も提供しながら、直接お客さまとコミュニケーションをとり、大山町産の新鮮な野菜や果物をPR販売しました。



【広告】 0歳から100歳まで、住み慣れた地域・家でいつまでも
その人らしく、ふつうに暮らしていけるような支援に努めます。



キマチ・リハビリテーション医院

＜院長＞金子 忠弘
西伯郡大山町富長755-5
TEL.(0859)-54-3251

診療時間	月	火	水	木	金	土
午前 8:30~12:00	○	○	○	○	○	○
午後 16:00~18:30	○	○	○	○	○	/

見学随時受付中!
お気軽にお越しください

- ◆老後のお住まいをお探しの方
- ◆食事の準備が大変な方
- ◆健康面・日常生活に不安のある方



- 住居費・食費(3食)・生活サービス費含めて10万円程度
- 住まいのすぐ隣に診療所があり、万が一の時にも安心
- 居室数12室(個室)

※認知症予防に

★デイサービスを併設 学習療法をとり入れています(大人の公文です)

サービス付き高齢者向け住宅

西伯郡大山町富長848-1

サンライズシニアハウス

☎(0859)54-5156

サンライズデイサービスセンター

私たちのまち (8月1日現在)

○人口: 17,043人(-27)

男: 8,178人(-11)

女: 8,865人(-16)

○世帯数: 5,723世帯(-6)

今月の税・保険料
国民健康保険税(4期)
納期限 9月30日水
※期限までに納めましょう

年齢不問!未経験者大歓迎!

パートスタッフ募集

- レストランおよび館内清掃
- 温泉受付
- カフェスタッフ 場所: キャラコ

●時給 1,000円

●時間 9:00~19:00の間で4h~6h程度

●勤務 土日祝日入れる方

※交通費込 すべてお気軽にお問合せください!

日本海観光開発株式会社 (大山寺参道沿い)

電話 0859(48)6801 担当: 那須・笹尾

【広告】



大山町広報9月号 No.145

◆発行: 大山町役場

◆編集: 企画情報課

*eメール krikaku@daisen.jp

鳥取県西伯郡大山町御家屋328番地

TEL 0859-54-3111

FAX 0859-54-5216

大山町ホームページ http://www.daisen.jp/

◆印刷: 有限会社米子プリント社



お盆を過ぎると、秋はすぐそこ。楽しい夏の思い出、たくさんできましたか?(ひろ)

「かぼちゃの重さ当て」をしてみなさん盛り上がったそうです。お盆を過ぎると、秋はすぐそこ。楽しい夏の思い出、たくさんできましたか?(ひろ)

編集後記



左の写真は馬田峯子さん(宮内)が育てたジャンボかぼちゃです。重さは何キロあると思いますか?

答えは60キロ。残念ながらピタリ賞は出なかったようですが、宮内集落の夏祭りです。

「かぼちゃの重さ当て」をしてみなさん盛り上がったそうです。

お盆を過ぎると、秋はすぐそこ。楽しい夏の思い出、たくさんできましたか?(ひろ)

お盆を過ぎると、秋はすぐそこ。楽しい夏の思い出、たくさんできましたか?(ひろ)

お盆を過ぎると、秋はすぐそこ。楽しい夏の思い出、たくさんできましたか?(ひろ)

お盆を過ぎると、秋はすぐそこ。楽しい夏の思い出、たくさんできましたか?(ひろ)



PRINTED WITH SOY INK

この印刷物は大豆インキを使用しております。

この広報紙は、環境に配慮した再生紙を使用しています。